



# Resoconto intermedio di Gestione Consolidata

al 30 settembre 2025

Organi sociali e informazioni societarie	3
Informazioni generali	5
Struttura del Gruppo AGP	6
Perimetro di consolidamento	7
Andamento della gestione del Gruppo AGP	8
Fatti di rilievo	11
Altre informazioni	14
Evoluzione prevedibile della gestione	17
Situazione Patrimoniale-Finanziaria Consolidata	18
Conto Economico Consolidato	20
Prospetto delle variazioni del Patrimonio Netto Consolidato	21
Rendiconto Finanziario Consolidato	22
Dichiarazione ai sensi dell'art. 154 BIS, Comma 2, D. Lgs. n. 58/1998	23

## Organi sociali e informazioni societarie

### Consiglio di Amministrazione

#### **Presidente del CdA**

Giovanni Di Pascale

#### **Consiglieri**

Donatella De Lieto Vollaro

Luca De Zen

Salvatore Guarino

Francesco Bavagnoli (indipendenti)

Laura Guazzoni (indipendenti)

Anna Chiara Invernizzi (indipendenti)

*Il Consiglio di Amministrazione  
terminerà il proprio mandato con  
l'approvazione del bilancio al 31  
dicembre 2026.*

### Collegio Sindacale

#### **Presidente del Collegio Sindacale**

Fabrizio Morra

#### **Sindaci Effettivi**

Fabrizio Bava

Chiara Grandi

Franco Cattaneo (supplenti)

Rosa Chirico (supplenti)

*Il Collegio Sindacale terminerà il  
proprio mandato con l'approvazione del  
bilancio al 31 dicembre 2026.*

### Società di Revisione

#### **BDO Italia S.p.A.**

*La società di revisione terminerà il  
proprio mandato con l'approvazione del  
bilancio al 31 dicembre 2022.*

### Organo di Vigilanza

**Eleonora Pradal**

Comitato Nomine  
e Remunerazione

**Presidente**

Anna Chiara Invernizzi

**Componenti**

Laura Guazzoni

Donatella De Lieto Vollaro

Comitato  
Controllo e Rischi  
e Sostenibilità

**Presidente**

Francesco Bavagnoli

**Componenti**

Laura Guazzoni

Donatella De Lieto Vollaro

Comitato  
Parti Correlate

**Presidente**

Laura Guazzoni

**Componenti**

Francesco Bavagnoli

Anna Chiara Invernizzi

---

**ALTEA GREEN POWER S.p.A.**

*Sede legale* Corso Re Umberto, 8 - 10121 Torino  
*Sede operativa* Via Chivasso, 15/A - 10098 Rivoli (TO)

Capitale sociale: Euro 911.778 i.v.  
P.IVA e C.F. 08013190015

info@alteagreenpower.com - www.alteagreenpower.com



## Informazioni generali



La Capogruppo Altea Green Power S.p.A. è quotata sul mercato Euronext STAR Milan di Borsa Italiana, con sede operativa a Rivoli (To). Nasce nel 2008 con l'obiettivo di fornire e gestire impianti a energia rinnovabile con la massima efficienza e garanzia di funzionamento, nel pieno rispetto dell'ambiente.

Rivolgendo le sue competenze ad aziende, fondi e investitori, sviluppa e costruisce impianti fotovoltaici di taglia industriale, su tetto e a terra, impianti eolici e storage configurandosi altresì come *Independent Power Producer* (IPP) da fonte esclusivamente rinnovabile.

Il Gruppo opera attraverso le seguenti aree di business:

- **Co-Sviluppo:** divisione Co-Sviluppo rappresenta il core business del Gruppo ed è principalmente attiva nel processo che va dall'origination di siti idonei alla realizzazione di impianti, sino all'ottenimento dei permessi necessari per la costruzione dell'impianto stesso. Tale processo è finalizzato e alla realizzazione di grandi impianti di energia rinnovabile e storage. In particolare, nell'ambito del Co-Sviluppo, il Gruppo si occupa:
  - dell'individuazione di siti adeguati alla realizzazione di impianti fotovoltaici, parchi eolici e sistemi di BESS (Battery Energy Storage System),
  - della richiesta dei permessi di connessione alla rete e dell'espletamento delle procedure amministrative necessarie per ottenere le autorizzazioni funzionali alla realizzazione degli impianti; e
  - dell'attività di progettazione e di ingegneria preliminare e definitiva per la realizzazione degli impianti stessi.
- **EPC ed Efficiamento Energetico:** la divisione EPC (Engineering, Procurement, Construction) è attiva nella progettazione e realizzazione di impianti fotovoltaici di taglia industriale su tetto e a terra e di parchi eolici di medie dimensioni nonché di sistemi di storage energetico, gestendo tutte le fasi del processo e offrendo "soluzioni chiavi in mano". Nell'ambito di tale divisione il Gruppo offre, principalmente a piccole e medie imprese, servizi di consulenza volti ad efficientare impianti di energia rinnovabile già esistenti, effettuando in particolare diagnosi energetica dei siti e degli impianti.
- **IPP:** la divisione Independent Power Production è coinvolta nella progettazione e realizzazione, in Italia, di impianti fotovoltaici propri per una potenza di almeno 90 MW

entro il 2028 nel settore fotovoltaico, per raggiungere i 150 MW negli anni successivi. Tale divisione è attualmente marginale e inizierà a produrre i primi risultati a partire dagli esercizi successivi.

## Struttura del Gruppo AGP

L'organigramma societario del Gruppo al 30 settembre 2025 è rappresentato qui in seguito:

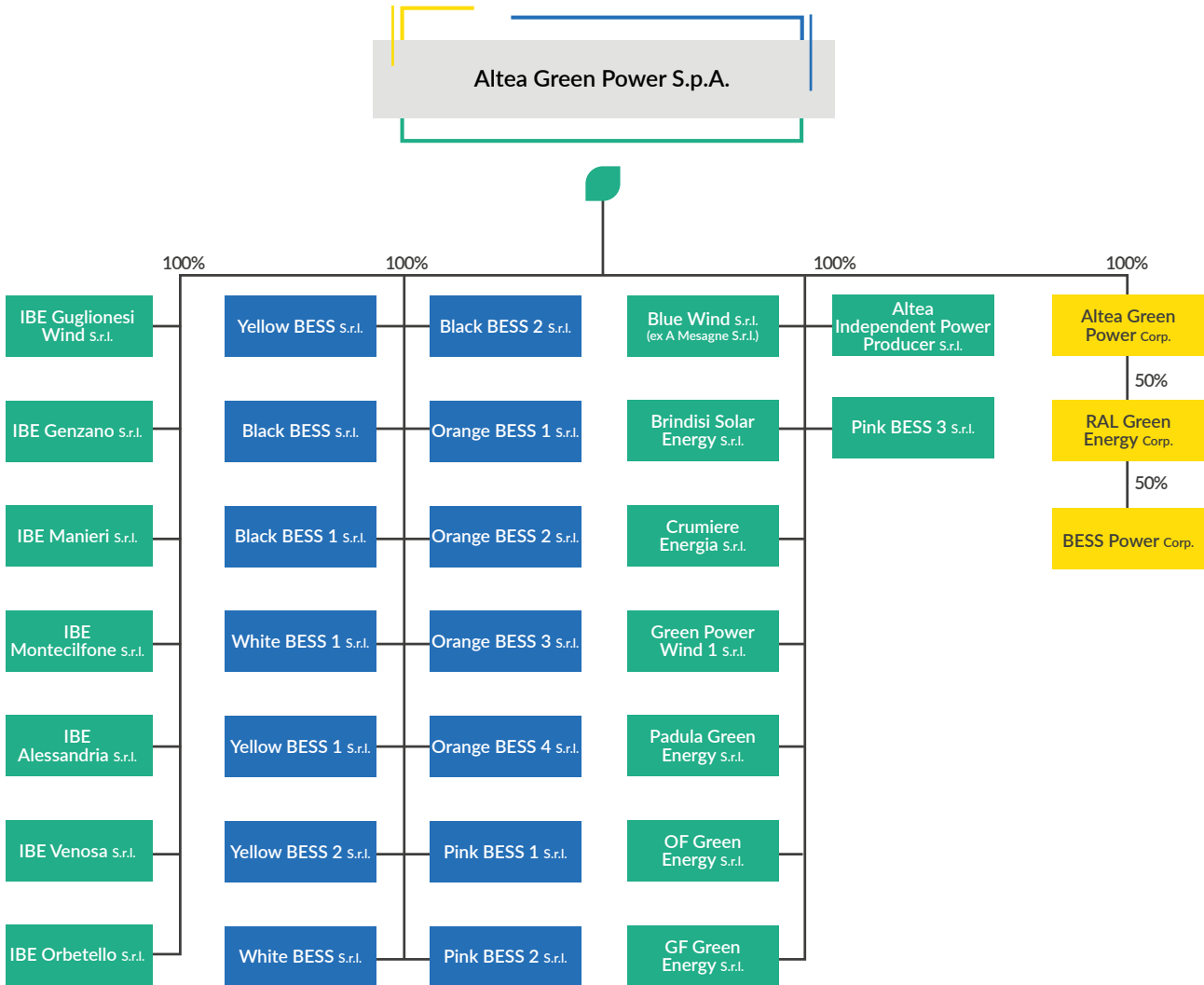

## Perimetro di consolidamento

Alla data del 30 settembre 2025 il perimetro di consolidamento include le seguenti società controllate direttamente o indirettamente da Altea Green Power S.p.A.:

### SOCIETÀ CONTROLLATE

	Sede	Codice fiscale	Valuta	Capitale sociale in Euro	Partecipazione	Metodo di consolidamento	% Quota posseduta
Brindisi Solar Energy S.r.l.	Via San Vittore 45 - MI	10812770963	Euro	10.000	Diretta	Integrale	100%
IBE Guglionesi Wind S.r.l.	C.so Re Umberto 8 - TO	12291540016	Euro	10.000	Diretta	Integrale	100%
Yellow BESS S.r.l.	C.so Re Umberto 8 - TO	12291490014	Euro	10.000	Diretta	Integrale	100%
IBE Genzano S.r.l.	C.so Re Umberto 8 - TO	12291460017	Euro	10.000	Diretta	Integrale	100%
IBE Manieri S.r.l.	C.so Re Umberto 8 - TO	12291520018	Euro	10.000	Diretta	Integrale	100%
IBE Montecifone S.r.l.	C.so Re Umberto 8 - TO	12291530017	Euro	10.000	Diretta	Integrale	100%
IBE Alessandria S.r.l.	C.so Re Umberto 8 - TO	12291500010	Euro	10.000	Diretta	Integrale	100%
IBE Venosa S.r.l.	C.so Re Umberto 8 - TO	12291480015	Euro	10.000	Diretta	Integrale	100%
Padula Green Energy S.r.l.	C.so Re Umberto 8 - TO	12710550018	Euro	10.000	Diretta	Integrale	100%
Black BESS S.r.l.	C.so Re Umberto 8 - TO	12752950019	Euro	10.000	Diretta	Integrale	100%
Blue Wind S.r.l. (ex A Mesagne S.r.l.)	Via San Vittore 45 - MI	12677100963	Euro	10.000	Diretta	Integrale	100%
Crumiere Energia S.r.l.	C.so Re Umberto 8 - TO	3505520043	Euro	110.000	Diretta	Integrale	100%
IBE Orbetello S.r.l.	C.so Re Umberto 8 - TO	12888870016	Euro	10.000	Diretta	Integrale	100%
Altea Independent Power Producer S.r.l.	C.so Re Umberto 8 - TO	12268350969	Euro	10.000	Diretta	Integrale	100%
Altea Green Power US Corp.	Delaware - USA	n/a	U.S. \$	n/a	Diretta	Integrale	100%
RAL Green Energy Corp.	Delaware - USA	n/a	U.S. \$	n/a	Indiretta	Patrimonio netto	50%
BESS Power Corp.	Delaware - USA	n/a	U.S. \$	n/a	Indiretta	Patrimonio netto	25%
Black BESS 1 S.r.l.	C.so Re Umberto 8 - TO	13053140011	Euro	10.000	Diretta	Integrale	100%
White BESS S.r.l.	C.so Re Umberto 8 - TO	13053120013	Euro	10.000	Diretta	Integrale	100%
White BESS 1 S.r.l.	C.so Re Umberto 8 - TO	13053110014	Euro	10.000	Diretta	Integrale	100%
Yellow BESS 1 S.r.l.	C.so Re Umberto 8 - TO	13053100015	Euro	10.000	Diretta	Integrale	100%
Yellow BESS 2 S.r.l.	C.so Re Umberto 8 - TO	13053130012	Euro	10.000	Diretta	Integrale	100%
Black BESS 2 S.r.l.	C.so Re Umberto 8 - TO	13121820016	Euro	10.000	Diretta	Integrale	100%
Orange BESS 1 S.r.l.	C.so Re Umberto 8 - TO	13123910013	Euro	10.000	Diretta	Integrale	100%
Orange BESS 2 S.r.l.	C.so Re Umberto 8 - TO	13123980016	Euro	10.000	Diretta	Integrale	100%
Orange BESS 3 S.r.l.	C.so Re Umberto 8 - TO	13124080014	Euro	10.000	Diretta	Integrale	100%
Orange BESS 4 S.r.l.	C.so Re Umberto 8 - TO	13124070015	Euro	10.000	Diretta	Integrale	100%
Pink BESS 1 S.r.l.	C.so Re Umberto 8 - TO	13100490013	Euro	10.000	Diretta	Integrale	100%
Pink BESS 2 S.r.l.	C.so Re Umberto 8 - TO	13123500012	Euro	10.000	Diretta	Integrale	100%
Green Power Wind 1 S.r.l.	C.so Re Umberto 8 - TO	13106140018	Euro	10.000	Diretta	Integrale	100%
OF Green Energy UNO S.r.l.	C.so Re Umberto 8 - TO	12291470016	Euro	10.000	Diretta	Integrale	100%
GF Green Energy UNO S.r.l.	Via San Vittore 45 - MI	12268360968	Euro	10.000	Diretta	Integrale	100%
<i>Società vendute a terzi nel 2025</i>							
Montenero Green Energy S.r.l.	C.so Re Umberto 8 - TO	12692000016	Euro	10.000	Diretta	Integrale	100%

## SOCIETÀ CONTROLLATE

	Sede	Codice fiscale	Valuta	Capitale sociale in Euro	Partecipazione	Metodo di consolidamento	% Quota posseduta
<i>Società costituite nel 2025</i>							
Pink BESS 3 S.r.l.	C.so Re Umberto 8 - TO	13322910012	Euro	10.000	Diretta	Integrale	100%

Le società partecipate indicate sono nella quasi totalità società veicolo (Special Purpose Vehicle) funzionali ai progetti di Co-Sviluppo: ciascuna società rappresenta un progetto in corso di esecuzione e ad essa vengono ribaltati tutti i costi della commessa.

Tra le controllate si evidenzia la società Altea Green Power US Corp., società di diritto U.S.A., quale veicolo di sviluppo dell'attività del Gruppo nei mercati americani e la BESS Power Corp., società operativa nell'acquisizione di progetti di Battery Energy Storage System stand- alone.

## Andamento della gestione del Gruppo AGP

### Risultati economici

Di seguito si riportano i prospetti di conto economico consolidato riclassificato al 30 settembre 2025 e al 30 settembre 2024.

#### CONTO ECONOMICO RICLASSIFICATO

(Dati in migliaia di Euro)

	30/09/2025	%	30/09/2024	%
Ricavi	18.715	96%	20.108	99%
Altri ricavi	790	4%	235	1%
<b>Totale Ricavi</b>	<b>19.505</b>	<b>100%</b>	<b>20.343</b>	<b>100%</b>
Acquisti, prestazioni di servizi ed altri costi operativi	(5.506)	(28%)	(6.488)	(32%)
Costi del personale	(2.556)	(13%)	(2.406)	(12%)
<b>Costi operativi</b>	<b>(8.062)</b>	<b>(41%)</b>	<b>(8.895)</b>	<b>(44%)</b>
<b>Risultato Operativo Lordo (EBITDA)</b>	<b>11.443</b>	<b>59%</b>	<b>11.448</b>	<b>56%</b>
Ammortamenti e svalutazioni	(123)	(1%)	(152)	(1%)
<b>Risultato Operativo (EBIT)</b>	<b>11.320</b>	<b>58%</b>	<b>11.296</b>	<b>56%</b>
Proventi/(Oneri finanziari)	(216)	(1%)	(479)	(2%)
<b>Risultato ante imposte (EBT)</b>	<b>11.103</b>	<b>57%</b>	<b>10.817</b>	<b>53%</b>
Imposte sul reddito	(3.701)	(19%)	(3.055)	(15%)
<b>Risultato Netto Consolidato</b>	<b>7.403</b>	<b>38%</b>	<b>7.762</b>	<b>38%</b>

La situazione economica consolidata del Gruppo al 30 settembre 2025 evidenzia ricavi pari a € 19.5 milioni, in lieve flessione rispetto a € 20.3 milioni registrati nello stesso periodo del 2024 (-4%). Tale andamento si inserisce in un contesto di naturale evoluzione delle commesse e di dinamiche operative influenzate da tempistiche autorizzative variabili e dalla fisiologica modulazione dei flussi progettuali. Si evidenzia, inoltre, la significativa plusvalenza conseguita nel primo trimestre del 2024. L'EBITDA consolidato si attesta a € 11.4 milioni, sostanzialmente in linea con i risultati dell'anno precedente, mentre l'EBITDA margin mostra un miglioramento, raggiungendo il 59% rispetto al 56% del 2024, a conferma dell'efficacia delle iniziative strategiche intraprese negli esercizi precedenti.



## Situazione patrimoniale e finanziaria

Di seguito si riporta lo schema della situazione patrimoniale e finanziaria riclassificata al 30 settembre 2025 e al 31 dicembre 2024.

<b>STATO PATRIMONIALE ATTIVO RICLASSIFICATO</b> (Dati in migliaia di Euro)	<b>30/09/2025</b>	<b>31/12/2024</b>
<b>Attivo non Corrente</b>		
Attività immateriali	345	180
Attività materiali	690	739
Attività per Imposte anticipate	61	93
Altre attività non Correnti	1.544	1.544
<b>Totale Attivo non Corrente</b>	<b>2.639</b>	<b>2.556</b>
<b>Attivo Corrente</b>		
Attività Correnti	80.850	63.013
Altre attività Correnti	1.165	1.419
Disponibilità liquide e mezzi equivalenti	13.238	1.870
<b>Totale Attivo Corrente</b>	<b>95.252</b>	<b>66.302</b>
<b>Totale Attivo</b>	<b>97.891</b>	<b>68.858</b>

<b>STATO PATRIMONIALE PASSIVO E PATRIMONIO NETTO RICLASSIFICATO</b> (Dati in migliaia di Euro)	<b>30/09/2025</b>	<b>31/12/2024</b>
Patrimonio Netto	42.102	34.926
Passivo non Corrente	18.603	5.089
Passivo Corrente	37.187	28.843
<b>Totale Passivo e Patrimonio Netto</b>	<b>97.891</b>	<b>68.858</b>

L'attivo non corrente registra un incremento rispetto al 31 dicembre 2024, principalmente riconducibile agli investimenti sostenuti per lo sviluppo del nuovo progetto IT. Tale progetto prevede l'adozione di sistemi gestionali in cloud di ultima generazione, con l'obiettivo di migliorare l'efficienza operativa e la sicurezza dei processi aziendali. L'investimento riflette l'impegno del Gruppo verso la digitalizzazione e l'innovazione tecnologica.

L'attivo corrente evidenzia un aumento significativo rispetto al periodo di confronto. Questo risultato è attribuibile in larga parte alla crescita delle commesse ultrannuali gestite dalla divisione Co-Sviluppo, con particolare riferimento al segmento strategico dei sistemi di accumulo di energia (Battery Energy Storage System - BESS). Nel terzo trimestre è stata raggiunta l'ultima milestones relativa ad uno dei principali progetti del segmento BESS con contestuale emissione della fattura finale per un importo superiore ad € 15 milioni.

Al 30 settembre 2025, il Patrimonio Netto si attesta a € 42.1 milioni, in aumento rispetto ai € 34.9 milioni registrati al 31 dicembre 2024. Tale variazione è principalmente attribuibile al risultato economico positivo conseguito nei primi nove mesi dell'anno, nonché all'effetto delle variazioni delle riserve di conversione, che riflettono l'adeguamento delle poste patrimoniali espresse in valuta estera (USD). Il passivo non corrente si incrementa rispetto al 31 dicembre 2024 per

effetto dell'emissione del prestito obbligazionario collocato nel terzo trimestre, mentre il passivo corrente aumenta per € 8.3 milioni rispetto al 31 dicembre 2024 principalmente per effetto degli acconti ricevuti da clienti al raggiungimento delle milestones previste sulle commesse in essere.

## Posizione finanziaria netta

La posizione finanziaria netta al 30 settembre 2025 e al 31 dicembre 2024, così come definito dai nuovi Orientamenti ESMA del 4 marzo 2021 (si veda il Richiamo di attenzione Consob n. 5/21 del 29 aprile 2021), risulta composta come nella tabella seguente.

### POSIZIONE FINANZIARIA NETTA

(Dati in migliaia di Euro)

	30/09/2025	31/12/2024
A. Disponibilità liquide	(13.238)	(1.870)
B. Mezzi equivalenti e disponibilità liquide	-	-
C. Altre attività finanziarie Correnti	-	-
<b>D. Liquidità (A + B + C)</b>	<b>(13.238)</b>	<b>(1.870)</b>
E. Debito finanziario Corrente (inclusi gli strumenti di debito, ma esclusa la parte corrente del debito finanziario non Corrente)	2.015	2.288
F. Parte corrente dell'indebitamento non Corrente	2.812	3.277
<b>G. Indebitamento finanziario Corrente (E+F)</b>	<b>4.827</b>	<b>5.565</b>
<b>H. Indebitamento finanziario Corrente netto (G+D)</b>	<b>(8.411)</b>	<b>3.695</b>
I. Debito finanziario non Corrente (esclusi la parte Corrente e gli strumenti di debito)	16.948	3.708
J. Strumenti di debito	-	-
K. Debiti commerciali e altri debiti non Correnti	0	4
<b>L. Indebitamento finanziario non Corrente (I+J+K)</b>	<b>16.949</b>	<b>3.712</b>
<b>M. Totale indebitamento finanziario (H+L)</b>	<b>8.538</b>	<b>7.407</b>

Si evidenzia che senza l'applicazione del IFRS 16, la posizione finanziaria netta al 30 settembre 2025 sarebbe stato pari a negativi € 7.8 milioni e pari a negativi € 6.8 milioni al 31 dicembre 2024. Di seguito si riporta il rendiconto finanziario consolidato riclassificato al 30 settembre 2025 e al 30 settembre 2024.

### RENDICONTO FINANZIARIO RICLASSIFICATO

(Dati in migliaia di Euro)

	30/09/2025	30/09/2024
Flusso di cassa operativo	(722)	(3.768)
Flussi di cassa dall'attività di investimento	(240)	(281)
<b>Free Cash Flow</b>	<b>(962)</b>	<b>4.049</b>
Flusso finanziario dell'attività di finanziamento	12.330	4.144
<b>Flusso monetario del periodo</b>	<b>11.368</b>	<b>95</b>
Disponibilità liquide all'inizio del periodo	1.870	502
<b>Disponibilità liquide alla fine del periodo</b>	<b>13.238</b>	<b>598</b>

Il flusso di cassa derivante dall'attività operativa è pari a negativi € 0.7 milioni e va ascritto prevalentemente all'avanzamento dell'iter autorizzativo dei progetti BESS nel corso dell'esercizio.



L'assorbimento di cassa per attività di investimento è stato pari ad € 0.2 milioni e si riferisce principalmente agli investimenti effettuati per l'adozione di sistemi gestionali in cloud di ultima generazione.

Il flusso di cassa per attività di finanziamento è positivo per € 12.3 milioni, prevalentemente per effetto dell'emissione del prestito obbligazionario (€ 10 milioni) collocato nel corso del terzo trimestre.

## Fatti di rilievo

### Avvenuti nel corso del 2025

#### Emissione prestito obbligazionario

In data 6 agosto, il Gruppo ha collocato il 100% del prestito obbligazionario, garantito al 50% da SACE S.p.A., non convertibile e non subordinato a tasso variabile, per un ammontare complessivo di € 10 milioni, sottoscritto integralmente da BPER Banca S.p.A. in qualità di primo sottoscrittore del Prestito Obbligazionario e successivamente trasferito per una quota pari al 50%, quindi di € 5 milioni, a Cassa Depositi e Prestiti, in qualità di co-investitore del Prestito Obbligazionario. Il prestito di € 10 milioni, costituito da n. 100 obbligazioni al portatore del valore nominale di € 100.000,00 ciascuna in taglio non frazionabile, è stato collocato ad un tasso variabile (Euribor 6M + margine massimo del 2.90%). Il prestito obbligazionario ha una durata pari a 6 anni dalla data di emissione, prevede il rispetto di taluni covenant anche finanziari indicati nel relativo regolamento ed è riservato esclusivamente alla sottoscrizione da parte di investitori qualificati professionali come meglio individuati nel regolamento del prestito. Le Obbligazioni sono state emesse nella forma di titoli al portatore e saranno accentrati presso Monte Titoli S.p.A., con sede in Milano, Piazza degli Affari n. 6 (ora, Euronext Securities Milan) e soggetti al regime applicabile ai titoli in forma dematerializzata in ottemperanza alle previsioni degli articoli 83-bis e seguenti del Decreto Legislativo n. 58 del 24 febbraio 1998, come successivamente integrato e modificato, e del regolamento congiunto CONSOB-Banca d'Italia del 13 agosto 2018, come successivamente integrato e modificato, nonché ai regolamenti e alle procedure di Euronext Securities Milan. I proventi del prestito saranno destinati a supportare parte dei fabbisogni finanziari del Gruppo relativi a nuovi investimenti in impianti di energia rinnovabile, come previsti dal Business Plan 2024-2028. In particolare, tali investimenti consentiranno al Gruppo di accelerare lo sviluppo di progetti fotovoltaici di proprietà in qualità di Independent Power Producer (IPP).

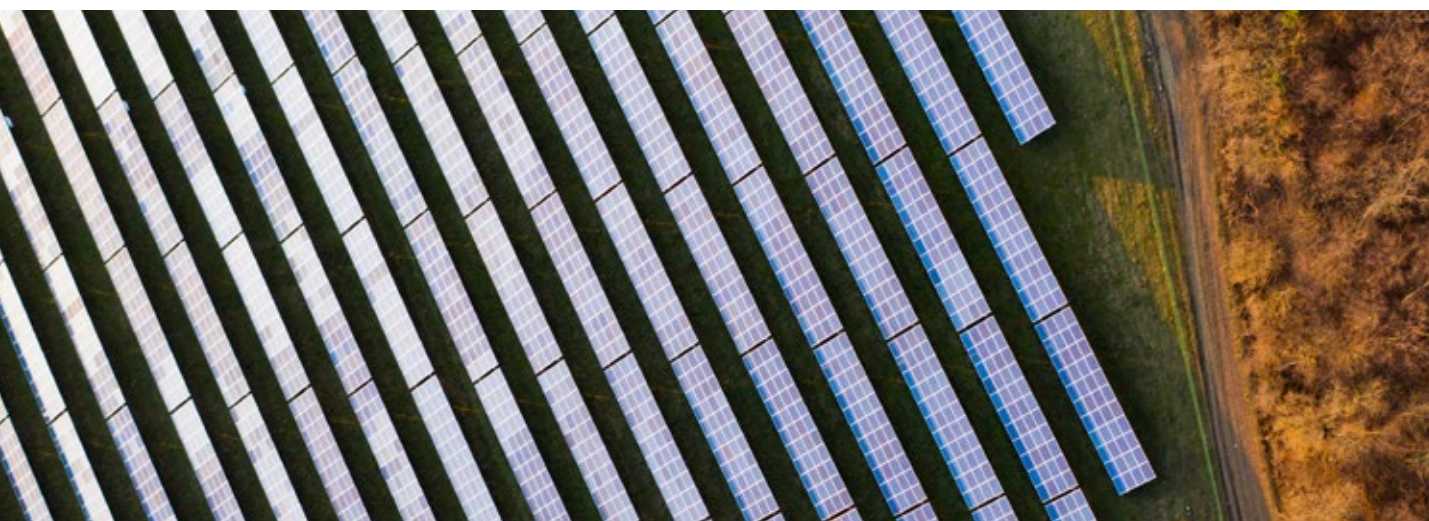

## Accensione nuovo finanziamento verso terzi

In data 30 luglio, il Gruppo ha ottenuto un finanziamento a medio-lungo termine con Intesa SanPaolo per un importo pari ad € 4.5 milioni di Euro destinato a supportare parte dei fabbisogni finanziari del Gruppo relativi a nuovi investimenti in impianti di energia rinnovabile, come previsti dal Business Plan 2024-2028.

## Accordo commerciale per la compravendita e il co-sviluppo di impianti fotovoltaici

Nel mese di Luglio, il Gruppo AGP ha firmato un accordo commerciale finalizzato all'acquisto di progetti nel settore della produzione di energia da fonti rinnovabili, in particolare impianti fotovoltaici sul territorio italiano. Il Gruppo AGP potrà acquisire dalla Pipeline di progetti, sia già autorizzati che in fase avanzata di sviluppo. In aggiunta all'acquisizione di progetti autorizzati e agli accordi di co-sviluppo, è inoltre prevista la possibilità per il Gruppo di acquisire, impianti "Chiavi in Mano". I corrispettivi per le attività di cui sopra, saranno stabiliti di volta in volta con specifici e separati accordi in relazione alle condizioni di mercato.

## Estinzione finanziamento verso la Controllante Dxor Investments S.r.l.

Nel mese di Luglio, è stato interamente rimborsato il finanziamento concesso dalla controllante Dxor Investments S.r.l.. Tale finanziamento, erogato nel mese di Luglio 2024, per un importo pari ad € 2.5 milioni a tasso variabile (EURIBOR 3 mesi + spread 2%), presentava un saldo residuo pari ad € 1.3 milioni al 31 dicembre 2024.

## Completamento iter autorizzativo progetto fotovoltaico



Nel mese di giugno, il Gruppo ha siglato un accordo per la vendita di un progetto fotovoltaico di 10 MW di potenza, attraverso la società Montenero Green Energy S.r.l., Special Vehicle Purpose interamente controllata, ad un importante Gruppo leader nel campo delle energie rinnovabili. La vendita di questo impianto, per un valore di € 1.3 milioni di euro, rappresenta un ulteriore passo significativo per la strategia del Gruppo e per il consolidamento della sua posizione nel mercato italiano, garantendo lo sviluppo di impianti di elevata qualità, la cui gestione sia affidata a player di comprovata esperienza nel settore delle energie rinnovabili.

## Autorizzazione del Progetto di BESS (Storage) da 200 MW in Basilicata

Nel mese di Gennaio, il Ministero dell'Ambiente e dell'Energia Elettrica (MASE) ha autorizzato il progetto dell'impianto elettrochimico di accumulo BESS (Storage) della potenza di 200 MW sito in Basilicata, nel Comune di Genzano di Lucania, già oggetto dell'accordo stipulato nel luglio 2022 con il cliente Aer Soléir.

Il valore complessivo del progetto BESS (Storage) supera gli € 17.5 milioni. L'autorizzazione del progetto in questione, fa seguito a quella ricevuta, nel mese di Novembre 2024, per il progetto dell'impianto elettrochimico di accumulo (BESS (Storage) della potenza di 250 MW sito in Piemonte, nel Comune di Rondissone, anch'esso oggetto dell'accordo stipulato nel luglio 2022 con il cliente Aer Soléir.



## Ottenimento procedibilità VIA per la realizzazione di un impianto eolico da 50 MW in Basilicata

Nel mese di Aprile, il Gruppo AGP ha ottenuto la procedibilità per l'istanza VIA (Valutazione di Impatto Ambientale) per la realizzazione di un impianto eolico di circa 50 MW in Basilicata. L'impianto sarà realizzato con 11 turbine da 4.5 MW ciascuna. Questo impianto eolico rientra nella pipeline di progetti che il Gruppo intende sviluppare nell'ambito della strategia prevista nel Piano Industriale 2024-2028, che prevede la realizzazione di impianti di proprietà in Italia, in qualità di Independent Power Producer (IPP).



## Avvio del programma di acquisto di azioni proprie

Il programma di acquisto di azioni proprie deliberato dal Consiglio di Amministrazione in data 30 gennaio 2025, ha superato il termine di realizzo previsto nel mese di ottobre.

La Capogruppo Altea Green Power S.p.A. non possiede azioni proprie al 30 settembre 2025.

## Governance

L'Assemblea degli Azionisti di Altea Green Power S.p.A., riunitasi in data 28 marzo 2025, ha provveduto, su proposta del Consiglio di Amministrazione, a nominare ai sensi e per gli effetti dell'articolo 2386 del Codice Civile il dott. Salvatore Guarino – già cooptato in data 20 febbraio 2025 a seguito delle dimissioni del consigliere Fabio Lenzini - quale nuovo Consigliere della Società non indipendente e non esecutivo, che resterà in carica fino alla scadenza del mandato dell'attuale Consiglio di Amministrazione e dunque, fino alla data.

## Avvenuti dopo il 30 settembre 2025

Nulla da segnalare.

## Altre informazioni

### Controllo del Gruppo

Alla data del 30 settembre 2025, la società Dxor Investments S.r.l. controlla direttamente il capitale di Altea Green Power S.p.A. in misura pari al 52.2%, per numero di azioni pari a 9.518.699.

### Rapporti con imprese collegate, controllanti e sottoposte al controllo delle controllanti

Ai sensi dello IAS 24, si definiscono parti correlate del Gruppo: le imprese collegate, i membri del Consiglio di Amministrazione, i Sindaci e i soggetti apicali con responsabilità strategica della Capogruppo e i relativi familiari, nonché alcuni membri del Consiglio di Amministrazione e Dirigenti con responsabilità strategica di altre società del Gruppo e i relativi familiari. Il Gruppo non intrattiene rapporti con la società controllante Dxor S.r.l. e con società consociate. I rapporti intrattenuti con parti correlate consistono nei compensi corrisposti al Consiglio di Amministrazione, al Collegio Sindacale e ai soggetti apicali con responsabilità strategica della Capogruppo per lo svolgimento delle proprie attività lavorative. Si riportano di seguito i compensi corrisposti ai componenti degli organi di amministrazione e di controllo e ai soggetti apicali con responsabilità strategiche nel corso del 2025.

#### STATO PATRIMONIALE

(Dati in migliaia di Euro)

	30/09/2025	
	Crediti	Debiti
Dxor Investments S.r.l.	-	-
Consiglio di Amministrazione della Capogruppo	15	21
Collegio sindacale della Capogruppo	-	24
Soggetti apicali con responsabilità strategiche	-	7



**CONTO ECONOMICO***(Dati in migliaia di Euro)*

	30/09/2025	
	Costi	Ricavi
Dxor Investments S.r.l.	17	-
Consiglio di Amministrazione della Capogruppo	97	-
Collegio sindacale della Capogruppo	26	-
Soggetti apicali con responsabilità strategiche	42	-

**Risultato per azione**

Il risultato per azione è calcolato dividendo il risultato netto del periodo attribuibile agli azionisti ordinari di Altea Green Power S.p.A. per il numero medio ponderato delle azioni ordinarie in circolazione nel periodo, con l'esclusione delle azioni proprie. Il risultato per azione diluito è calcolato dividendo il risultato netto del periodo attribuibile agli azionisti ordinari della Società per il numero medio ponderato delle azioni ordinarie in circolazione durante il periodo, con l'esclusione delle azioni proprie, tenendo conto degli effetti di tutte le potenziali azioni ordinarie con effetto diluitivo.

Di seguito sono esposti il risultato e il numero delle azioni ordinarie utilizzati ai fini del calcolo del risultato per azione base e diluito, determinati secondo la metodologia prevista dal principio contabile IAS 33.

**RISULTATO PER AZIONI***(Dati in Euro)*

	30/09/2025	30/09/2024
Utile/(Perdita) per azione	0,41	0,45
Utile/(Perdita) per azioni diluite	0,41	0,45
<b>Numero medio ponderato delle azioni in circolazione</b>		
Base	17.917.801	17.074.628
Diluito	17.917.801	17.074.628

**Gestione del rischio finanziario: obiettivi e criteri**

Il Consiglio di Amministrazione riesamina e concorda le politiche per gestire le principali tipologie di rischi finanziari, come di seguito esposto.

**Rischio credito**

Il rischio crediti rappresenta l'esposizione del gruppo ad eventuali mancati adempimenti delle obbligazioni da parte delle controparti. Il Gruppo non è particolarmente esposto al rischio che i propri clienti possano ritardare o non adempiere ai propri obblighi di pagamento nei termini e nelle modalità convenute, grazie anche al fatto di operare con primari player di indubbia solvibilità.

Ai fini commerciali, inoltre, sono adottate politiche volte ad assicurare la solvibilità dei clienti e limitare l'esposizione al rischio di credito mediante attività di valutazione del committente e monitoraggio. Infine, periodicamente tutti i crediti vengono sottoposti ad una valutazione

analitica per singolo cliente, procedendo alla svalutazione nei casi in cui si prospetti un'eventuale perdita di valore.

## Rischio di mercato

Il rischio di mercato si riferisce alla variabilità del valore di attività e passività a causa delle variazioni di prezzi di mercato (prevalentemente tassi di cambio e tassi di interesse) che, oltre a modificarne i flussi finanziari attesi, può generare un aumento inaspettato di costi ed oneri finanziari.

## Rischio Cambio

Il Gruppo è esposto al rischio di variazione dei tassi di cambio principalmente per effetto di poste di bilancio espresse in valute diverse dall'Euro; tuttavia, la attuale limitata operatività della filiale USA non espone il Gruppo a rischi di cambio di natura "traslativa" (rischio che le fluttuazioni dei tassi di cambio utilizzati per convertire i dati di bilancio delle controllate) e/o "transattiva" (in quanto svolge la propria attività prevalentemente in Paesi della c.d. Eurozona).

## Rischio sui tassi di interesse

Il rischio di oscillazione dei tassi di interesse è legato essenzialmente a finanziamenti a medio/lungo termine negoziati a tasso variabile. Eventuali fluttuazioni dei tassi, di conseguenza potrebbero produrre effetti negativi sulla situazione economica e finanziaria del Gruppo. La gestione del rischio di tasso di interesse è stata finora essenzialmente volta a minimizzare i costi di finanziamento e a stabilizzare i flussi finanziari. Il Gruppo ha inoltre convertito parte dei finanziamenti a tasso variabile in finanziamenti a tasso fisso attraverso la stipula di strumenti finanziari derivati con finalità di copertura. Per questo motivo, alla data di chiusura del presente bilancio, il potenziale effetto a conto economico della variazione dei tassi in aumento e in diminuzione (sensitivity analysis) non è significativo.

## Rischio liquidità

Il rischio di liquidità è il rischio che il Gruppo abbia difficoltà ad adempiere alle obbligazioni associate a passività finanziarie. Allo stato attuale, il Gruppo ritiene che la capacità di generare cassa, grazie anche al pagamento delle prestazioni a stato di avanzamento con riaddebito dei costi sostenuti, ed il contenimento dell'esposizione bancaria rappresentino elementi di stabilità, sufficienti a garantirle le fonti necessarie per il prosieguo delle attività.

## Rischi connessi al quadro macroeconomico mondiale

Nel corso degli ultimi anni il quadro macroeconomico è stato caratterizzato da un'elevata incertezza. L'instabilità geopolitica, e in particolare il conflitto Russo-Ucraino iniziato a febbraio 2022 ed il più recente conflitto israeliano-palestinese, hanno determinato uno scenario estremamente complesso e imprevedibile, caratterizzato da fenomeni inflattivi e da dinamiche fortemente speculative. In particolare, tali fenomeni hanno generato un impatto sui prezzi dell'energia e delle materie prime, così come sulla continuità nelle forniture e più in generale un forte aumento dell'inflazione su scala mondiale, con conseguente inasprimento delle politiche monetarie delle banche centrali. Sebbene non vi siano interessi commerciali diretti o indiretti significativi nelle aree interessate dal conflitto, il Gruppo continua a monitorare costantemente l'evoluzione del contesto macroeconomico ed i relativi impatti sul business.



## Rischio da *cyber security*

Il crescente utilizzo dei sistemi informatici e la diffusione dei processi di digitalizzazione aumentano l'esposizione del Gruppo a tale tipo di rischio, le cui conseguenze potrebbero determinare perdita di dati, interruzioni delle attività o violazione della privacy. Benché non particolarmente esposto a tale rischio, il Gruppo è comunque impegnato in una continua attività di rafforzamento dei sistemi di protezione e procedure, formazione del personale e potenziamento delle infrastrutture IT con presidi dedicati.

## Transazioni derivanti da operazioni atipiche e/o inusuali

Ai sensi della Comunicazione Consob del 28 Luglio 2006 n. DEM/6064293, si precisa che nel corso dei primi nove mesi del 2025 il Gruppo non ha posto in essere operazioni atipiche e/o inusuali, così come definite dalla Comunicazione stessa.

## Evoluzione prevedibile della gestione

Il continuo sviluppo e le creazioni di nuove pipe-line di progetti BESS, nonché i possibili sviluppi commerciali, continueranno a rafforzare la posizione di mercato del Gruppo AGP in questo specifico segmento, gettando le basi ad un iter di crescita anche negli anni futuri ed il rispetto dei target previsti dal piano industriale.

Per il Consiglio di Amministrazione  
Il Presidente  
Giovanni Di Pascale



## Situazione Patrimoniale-Finanziaria Consolidata

### STATO PATRIMONIALE ATTIVO

(Dati in migliaia di Euro)

	30/09/2025	31/12/2024
<b>Attivo non Corrente</b>		
<b>Attività immateriali</b>		
Diritti di brevetto industriale e diritti di utilizzazione delle opere dell'ingegno	345	40
Immobilizzazioni immateriali in corso ed altre	-	140
<b>Attività materiali</b>		
Rights of use: immobili	436	448
Rights of use: altri	152	175
Immobilizzazioni materiali in corso ed altre	102	116
Attività per Imposte anticipate	61	93
<b>Altre attività non Correnti</b>		
Partecipazioni	1.544	1.544
<b>Totale Attivo non Corrente</b>	<b>2.639</b>	<b>2.556</b>
<b>Attivo Corrente</b>		
Rimanenze	11.139	4.915
Attività in corso da contratti	50.697	55.208
Crediti commerciali	15.784	701
Crediti tributari	3.230	2.188
<b>Altre attività Correnti</b>		
Altre attività	1.165	1.419
Disponibilità liquide e mezzi equivalenti	13.238	1.870
<b>Totale Attivo Corrente</b>	<b>95.252</b>	<b>66.302</b>
<b>Totale Attivo</b>	<b>97.891</b>	<b>68.858</b>



**STATO PATRIMONIALE PASSIVO E PATRIMONIO NETTO***(Dati in migliaia di Euro)*

	30/09/2025	31/12/2024
<b>Patrimonio Netto</b>		
Capitale sociale	912	866
Riserva sovrapprezzo azioni	7.573	7.619
Riserva legale	173	173
Riserva straordinaria	60	60
Riserva FTA	(15)	(15)
Riserva OCI	(33)	(12)
Altre riserve e utili a nuovo	26.030	10.161
Risultato del periodo	7.403	16.074
<b>Totale Patrimonio Netto</b>	<b>42.102</b>	<b>34.926</b>
<b>Passivo non Corrente</b>		
Benefici ai dipendenti	1.197	838
Passività finanziarie non Correnti	16.948	3.708
Debiti tributari non Correnti	343	464
Fondo imposte differite	-	2
Altre passività non Correnti	114	76
<b>Totale Passivo non Corrente</b>	<b>18.603</b>	<b>5.089</b>
<b>Passivo corrente</b>		
Debiti commerciali	4.094	3.960
Passività finanziarie Correnti	4.827	5.565
Debiti tributari Correnti	7.282	3.523
Altre passività Correnti		
Acconti da clienti	19.714	14.873
Altri debiti	1.271	922
<b>Totale Passivo Corrente</b>	<b>37.187</b>	<b>28.843</b>
<b>Totale Passivo e Patrimonio Netto</b>	<b>97.891</b>	<b>68.858</b>

## Conto Economico Consolidato

### CONTO ECONOMICO

(Dati in migliaia di Euro)

	30/09/2025	30/09/2024
<b>Ricavi</b>		
Ricavi	18.715	20.108
Altri ricavi e proventi	790	235
<b>Totale Ricavi</b>	<b>19.505</b>	<b>20.343</b>
<b>Costi operativi</b>		
Costi per acquisti	278	307
Costi per servizi	10.282	4.895
Costi per godimento beni di terzi	239	70
Costi per il personale	2.556	2.406
Ammortamenti	118	112
Variazioni dei fondi svalutazione delle rimanenze e dei crediti commerciali	5	40
Variazione delle rimanenze	(6.223)	90
Altri Costi operativi	931	1.127
<b>Totale Costi operativi</b>	<b>8.186</b>	<b>9.047</b>
<b>Utile/(Perdita) operativo</b>	<b>11.320</b>	<b>11.296</b>
Proventi finanziari	51	146
Oneri finanziari	(267)	(625)
Saldo Gestione finanziaria	(216)	(479)
<b>Utile/(Perdita) prima delle imposte</b>	<b>11.103</b>	<b>10.817</b>
Imposte sul reddito	3.701	3.055
<b>Utile/(Perdita) dell'Esercizio</b>	<b>7.403</b>	<b>7.762</b>
<b>Altre componenti di Conto Economico complessivo</b>		
Componenti riclassificabili a Conto Economico	(30)	(2)
Componenti non riclassificabili a Conto Economico	-	-
Utili/Perdite attuariali di piani per i dipendenti	8	14
<b>Totale Altre componenti di Conto Economico complessivo</b>	<b>(22)</b>	<b>12</b>
<b>Utile/(Perdita) complessivo dell'Esercizio</b>	<b>7.381</b>	<b>7.774</b>



## Prospetto delle variazioni del Patrimonio Netto Consolidato

### MOVIMENTI PATRIMONIO NETTO NELL'ESERCIZIO 31/12/2024

(Dati in migliaia di Euro)

	Capitale sociale	Riserva sovrapp. azioni	Riserva legale	Riserva straord.	Riserva FTA	Riserva OCI	Altre riserve e utili a nuovo	Utile (perdita) esercizio	Totale
Saldi al 01/01/2024	866	6.143	167	60	(15)	(4)	5.309	4.920	17.444
Destinazione del risultato dell'esercizio precedente	-	-	7	-	-	-	4.913	(4.920)	-
Altre variazioni	-	1.476	-	-	-	(7)	(61)	-	1.408
Risultato dell'esercizio	-	-	-	-	-	-	-	16.074	16.074
<b>Totale Patrimonio Netto di Gruppo</b>	<b>866</b>	<b>7.619</b>	<b>173</b>	<b>60</b>	<b>(15)</b>	<b>(12)</b>	<b>10.161</b>	<b>16.074</b>	<b>34.926</b>
<b>Totale Patrimonio Netto di terzi</b>	<b>-</b>	<b>-</b>	<b>-</b>	<b>-</b>	<b>-</b>	<b>-</b>	<b>-</b>	<b>-</b>	<b>-</b>
Saldi al 31/12/2024	866	7.619	173	60	(15)	(12)	10.161	16.074	34.926

### MOVIMENTI PATRIMONIO NETTO NELL'ESERCIZIO 30/09/2025

(Dati in migliaia di Euro)

	Capitale sociale	Riserva sovrapp. azioni	Riserva legale	Riserva straord.	Riserva FTA	Riserva OCI	Altre riserve e utili a nuovo	Utile (perdita) esercizio	Totale
Saldi al 01/01/2025	866	7.619	173	60	(15)	(12)	10.161	16.074	34.926
Destinazione del risultato dell'esercizio precedente	-	-	-	-	-	-	16.074	(16.074)	-
Altre variazioni	46	(46)	-	-	-	(22)	(205)	-	(227)
Risultato dell'esercizio	-	-	-	-	-	-	-	7.403	7.402
<b>Totale Patrimonio Netto di Gruppo</b>	<b>912</b>	<b>7.573</b>	<b>173</b>	<b>60</b>	<b>(15)</b>	<b>(33)</b>	<b>26.030</b>	<b>7.403</b>	<b>42.102</b>
<b>Totale Patrimonio Netto di terzi</b>	<b>-</b>	<b>-</b>	<b>-</b>	<b>-</b>	<b>-</b>	<b>-</b>	<b>-</b>	<b>-</b>	<b>-</b>
Saldi al 30/09/2025	912	7.573	173	60	(15)	(33)	26.030	7.403	42.102

# Rendiconto Finanziario Consolidato

## RENDICONTO FINANZIARIO

(Dati in migliaia di Euro)

30/09/2025

30/09/2024

### A. Flussi finanziari derivanti dall'attività operativa (metodo indiretto)

Utile (Perdita) dell'Esercizio	7.403	7.762
Imposte sul reddito	3.701	3.055
Interessi passivi/(interessi attivi)	216	479
<b>1. Utile (Perdita) dell'Esercizio prima d'imposte sul reddito, interessi, dividendi e plus/minusvalenze da cessione</b>	<b>11.320</b>	<b>11.296</b>
Rettifiche per elementi non monetari che non hanno avuto contropartita nel capitale circolante netto		
<i>Ammortamenti delle immobilizzazioni</i>	118	112
<i>Accantonamenti/(proventizzazioni) fondi</i>	5	40
<i>Altre rettifiche per elementi non monetari</i>	318	1.194
Totale Rettifiche elementi non monetari	441	1.346
<b>2. Flusso finanziario prima delle variazioni del CCN</b>	<b>11.761</b>	<b>12.642</b>
Variazioni del capitale circolante netto		
<i>Decremento/(incremento) delle rimanenze al netto degli acconti da clienti</i>	3.129	(10.447)
<i>Decremento/(incremento) dei crediti commerciali verso clienti</i>	(15.083)	(144)
<i>Incremento/(decremento) dei debiti verso fornitori terzi</i>	134	282
<i>Altre variazioni del capitale circolante netto</i>	3.237	(2.500)
Totale Variazioni del capitale circolante netto	(8.583)	(12.809)
<b>3. Flusso finanziario dopo le variazioni del CCN</b>	<b>3.177</b>	<b>(167)</b>
Altre rettifiche		
<i>Interessi incassati/(pagati)</i>	(199)	(547)
<i>Imposte sul reddito pagate/(da pagare/compensate)</i>	(3.701)	(3.055)
Totale Altre rettifiche	(3.900)	(3.601)
<b>Flusso finanziario dell'attività operativa (A)</b>	<b>(722)</b>	<b>(3.768)</b>

### B. Flussi finanziari derivanti dall'attività d'investimento

Immobilizzazioni materiali		
<i>(Investimenti)</i>	(4)	(38)
Immobilizzazioni immateriali		
<i>(Investimenti)</i>	(236)	(186)
<i>Acquisizione/cessione di società/rami d'azienda al netto delle disponibilità liquide</i>	-	(57)
<b>Flusso finanziario dell'attività di investimento (B)</b>	<b>(240)</b>	<b>(281)</b>

### C) Flussi finanziari derivanti dall'attività di finanziamento

Mezzi di terzi		
<i>Accensione/(Rimborso) finanziamenti</i>	12.472	4.317
<i>Pagamenti di passività per leasing</i>	(141)	(173)
<b>Flusso finanziario dell'attività di finanziamento (C)</b>	<b>12.330</b>	<b>4.144</b>
<b>Incremento (decremento) delle disponibilità liquide (A ± B ± C)</b>	<b>11.368</b>	<b>95</b>
<b>Disponibilità liquide al 1° gennaio</b>	<b>1.870</b>	<b>502</b>
Depositi bancari e postali	1.870	502
Danaro e valori in cassa	0	0
<b>Disponibilità liquide al 31 marzo</b>	<b>13.238</b>	<b>597</b>
Depositi bancari e postali	13.238	597
Danaro e valori in cassa	0	0



## Dichiarazione ai sensi dell'art. 154 BIS, Comma 2, D. Lgs. n. 58/1998

Il Dirigente preposto alla redazione dei documenti contabili e societari Giancarlo Signorini dichiara, ai sensi del comma 2 articolo 154 bis del Testo Unico della Finanza (D.Lgs. 58/1998), che il Resoconto intermedio di gestione consolidata al 30 settembre 2025 corrisponde alle risultanze documentali, ai libri ed alle scritture contabili.

*Rivoli (Torino), 13 novembre 2025*

Giancarlo Signorini  
Dirigente Preposto alla redazione dei documenti contabili



**Stampato su carta FSC®.**

Il logo FSC® identifica prodotti che contengono carta proveniente da foreste gestite secondo i rigorosi standard ambientali, economici e sociali definiti dal Forest Stewardship Council.

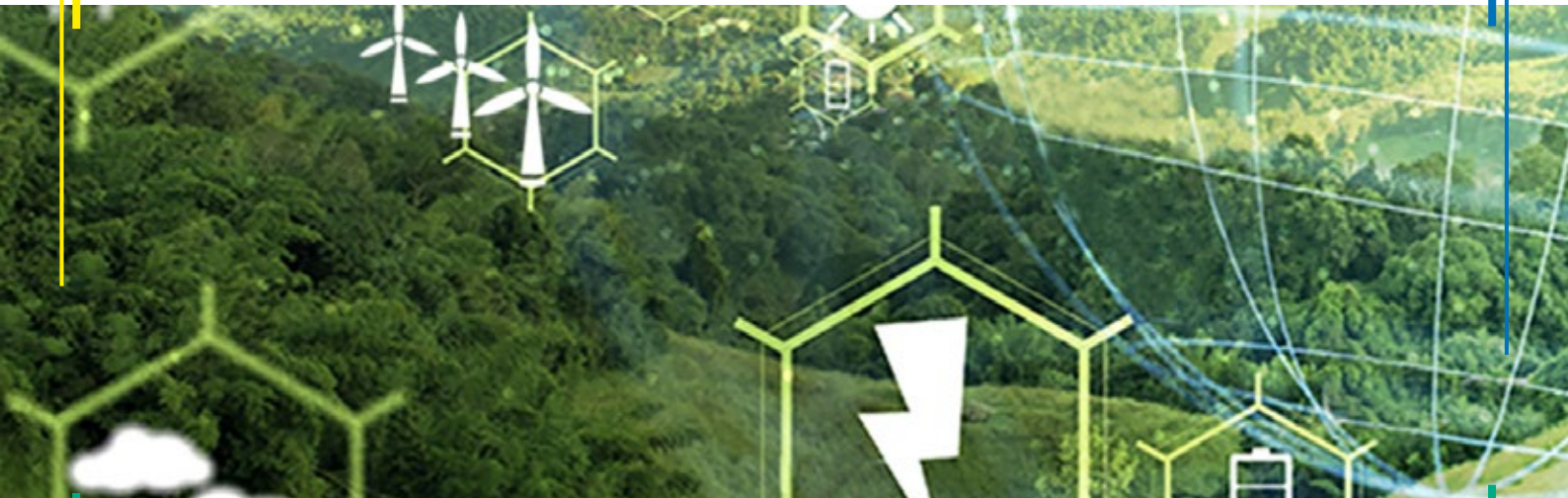

## **Altea Green Power S.p.A.**

### **SEDE OPERATIVA**

Via Chivasso, 15/A - 10098 Rivoli (TO) - Italy

### **SEDE LEGALE**

Corso Re Umberto, 8 - 10121 Torino - Italy

[info@alteagreenpower.com](mailto:info@alteagreenpower.com)

[www.alteagreenpower.com](http://www.alteagreenpower.com)